

D.M. 20 agosto 1999

Ampliamento delle normative e delle metodologie tecniche per gli interventi di bonifica di materiali contenenti amianto

G.U. del 22/10/99 serie generale n. 249

art.1 Rimozione di materiale contenente amianto a bordo di navi e di galleggianti (allegato 1)

art.2 Bonifica di manufatti in cemento amianto mediante incapsulamento (allegato 2)

art.3 Scelta dei dispositivi di protezione individuale per le vie respiratorie (allegato 3)

art.4 Entrata in vigore 22/10/99

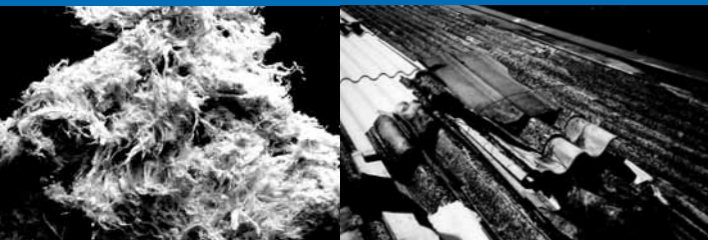

allegato 2 rivestimenti incapsulanti

I rivestimenti di tipo A B C devono possedere una “ATTESTAZIONE DI CONFORMITÀ” ai requisiti prestazionali, secondo le norme UNI CEI EN 45014, rilasciata al fornitore da laboratori qualificati



la ditta esecutrice deve

- operare nel rispetto della normativa vigente, per la tutela della salute e della sicurezza dei lavoratori e dell'ambiente
- deve essere iscritta all'albo delle imprese di bonifica di beni contenenti amianto e avvalersi di dirigenti e lavoratori in possesso dell'attestato di idoneità per l'esecuzione di attività di bonifica e smaltimento rilasciato dalla Provincia
- attestare al committente la conforme esecuzione dei lavori. Dovranno essere dichiarati:
 - gli spessori del rivestimento secco e i relativi metodi di misura;
 - i diversi colori delle ultime due mani di rivestimento;
 - la durata minima del trattamento
- presentare un piano di lavoro alla Azienda U.S.L. per gli interventi che prevedono una pulizia preliminare della superficie da trattare

il committente deve

- comunicare all'Azienda U.S.L. e all'Ispettorato del Lavoro, competenti per territorio, l'inizio dei lavori nei casi previsti dall'art. 11 del D.Lgs 494/96 e successive modifiche
- conservare l'attestazione della conforme esecuzione dei lavori rilasciata dalla ditta esecutrice
- conservare l'attestazione di conformità ai requisiti prestazionali del rivestimento incapsulante utilizzato, rilasciata dal fornitore
- verificare periodicamente l'efficacia dell'incapsulamento, mantenendo in essere un programma di controllo e manutenzione

informazioni amianto

rivestimenti incapsulanti

Tipo A
per applicazioni a vista all'esterno

caratteristiche

- lo spessore secco minimo non deve essere inferiore a 250 μm
- le ultime due mani devono essere di colore diverso e contrastante

Tipo B
per applicazioni a vista all'interno

caratteristiche

- lo spessore secco minimo non deve essere inferiore a 200 μm
- le ultime due mani devono essere di colore diverso e contrastante

Tipo C
per applicazioni non a vista
(confinamenti)

caratteristiche

- lo spessore secco minimo non deve essere inferiore a 200 μm
- di colore contrastante con quello del manufatto

Tipo D
per applicazioni a supporto degli
interventi di rimozione

caratteristiche

- di colore contrastante con quello del manufatto.

Il fornitore dovrà indicare lo spessore del film secco, la quantità da applicare per metro quadrato e il tempo di essiccazione.

sportello inform@amianto

Modena · W. Battini · Telefono 059 435190

Carpi · M. Mattioli · Telefono 059 659930

Mirandola · L. Poletti · Telefono 0535 654695

Sassuolo · M. Lamberti · Telefono 0536 863680

Pavullo · G. Ferrari · Telefono 0536 309434

Vignola · A. Ricchi · Telefono 059 777036



SERVIZIO SANITARIO REGIONALE
EMILIA-ROMAGNA
Azienda Unità Sanitaria Locale di Modena

Dipartimento di Sanità Pubblica

le soluzioni
incapsulamento



SERVIZIO SANITARIO REGIONALE
EMILIA-ROMAGNA
Azienda Unità Sanitaria Locale di Modena

Dipartimento di Sanità Pubblica